

COMUNE DI LUSERNETTA



PIANO REGOLATORE GENERALE COMUNALE

Variante Strutturale e di adeguamento al P.A.I. n.1 del P.R.G.C. VIGENTE

Ai sensi dell'art. 15 della L.R. 56/77 così come modificata dalla L.R. 3/2013 e s.m.i.

Progetto Definitivo

ELAB. 4

Relazione di coerenza con il PPR

Agg. Novembre 2023

il Sindaco:
MAURINO Alex

il responsabile del procedimento:
MAURINO Alex

Estensore della Variante:
Arch. Guido GEUNA
Collaboratore: Arch. Giorgio CUCCO

Delibera di consiglio comunale n. _____ del _____

il Segretario Comunale

PREMESSA

La presente relazione di coerenza con il PPR viene realizzata nell'ambito della variante strutturale e di adeguamento al PAI del PRGC Vigente del Comune di Lusernetta. La verifica di coerenza viene eseguita esclusivamente per l'unico intervento strutturale modificativo della pianificazione vigente proposto, ovvero l'ampliamento dell'area produttiva D2 posta nella parte occidentale del capoluogo comunale, e lo spostamento del canale che attualmente attraversa l'area stessa.



Figura 1 – Individuazione su fotografia aerea dell'interono territoriale significativo individuato per le analisi di coerenza con il PPR

I. RAFFRONTO TRA LE PRESCRIZIONI CONTENUTE NELLE SCHEDE DEL CATALOGO PER I BENI EX ARTICOLI 136 E 157 DEL CODICE E LE PREVISIONI DELLA VARIANTE STRUTTURALE N.1 AL PRGC VIGENTE DEL COMUNE DI LUSERNETTA

Prescrizioni specifiche	Riscontro

II. RAFFRONTO TRA LE NORME DI ATTUAZIONE DEL PPR E LE PREVISIONI DELLA VARIANTE STRUTTURALE N.1 AL PRGC VIGENTE DEL COMUNE DI LUSERNETTA

Articolo 13. Aree di montagna

Nella Tav. P4 sono rappresentati:

- aree di montagna (tema areale che rappresenta l'area montana, incluse le aree di montagna rappresentate nella Tav. P2);
- vette (tema puntuale costituito da 307 cime), anche esterne dall'area montana;
- sistema di crinali montani principali e secondari (tema lineare costituito da 612 elementi e corredato da un buffer di 50 sui crinali);
- ghiacciai, rocce e macereti (tema areale).

Nella Tav. P2 sono rappresentate le aree di montagna tutelate ai sensi dell'art. 142, lett. d., e. del d.lgs.42/2004.

NON PRESENTE NELL'INTORNO SIGNIFICATIVO ANALIZZATO

Articolo 14. Sistema idrografico

Nella Tav. P4 sono rappresentati:

sistema idrografico (tema lineare costituito da circa 1800 corpi idrici e coincidente con i corpi idrici tutelati ai sensi dell'art. 142, lett. c. del d.lgs.42/2004 rappresentato nella Tav. P2);

zona fluviale allargata (tema areale presente solo per i corpi idrici principali, è costituito dalle zone A, B e C del PAI, dalle cosiddette fasce "Galasso" di 150 metri, nonché da aree che risultano collegate alle dinamiche idrauliche, dei paleoalvei e delle divagazioni storiche dei corsi d'acqua con particolare riguardo agli aspetti paesaggistici);

zona fluviale interna (tema areale, presente per ogni corpo idrico rappresentato, che comprende le cosiddette fasce "Galasso" di 150 metri e le zone A e B del PAI. In assenza di quest'ultime coincide con la cosiddetta fascia "Galasso").

Nella Tav. P2 e nel Catalogo dei beni paesaggistici, seconda parte, sono rappresentati i corpi idrici tutelati ai sensi dell'art. 142, lett. c. del d.lgs.42/2004 (tema lineare costituito da circa 1800 corpi idrici tutelati e coincidente con il sistema idrografico della tav. P4) con le relative fasce fluviali (tema areale che rappresenta per ogni corpo idrico la fascia di 150 m tutelata ai sensi dell'art. 142 (cosiddetta fascia "Galasso").

Indirizzi

comma 7

Per garantire il miglioramento delle condizioni ecologiche e paesaggistiche delle zone fluviali, fermi restando, per quanto non attiene alla tutela del paesaggio, i vincoli e le limitazioni dettate dal PAI, nonché le indicazioni derivanti da altri strumenti di pianificazione e programmazione di bacino, nelle zone fluviali "interne" i piani locali, anche in coerenza con le indicazioni contenute negli eventuali contratti di fiume, provvedono a:

- a. limitare gli interventi trasformativi (ivi compresi gli interventi di installazione di impianti di produzione energetica, di estrazione di sabbie e

PRGC LUSERNETTA

Nell'intorno significativo analizzato sono è presente un corso d'acqua tutelato ai sensi dell'art. 142 lett. c. del d.lgs.42/2004 denominato Torrente Luserna, che scorre lungo il confine settentrionale del territorio comunale, a confine con Luserna San Giovanni, e si trova a breve distanza dall'area D2 oggetto di modifiche di variante. L'area D2, infatti, ricade per una piccola parte (nella parte più settentrionale dell'area normativa) all'interno della fascia di 150 mt dal torrente e pertanto gli interventi saranno soggetti al rilascio di autorizzazione paesaggistica. Tutta l'area D2 analizzando la Tavola P4.13 del PPR ricade in zona fluviale ristretta.

<p>ghiaie, anche sulla base delle disposizioni della Giunta regionale in materia, di sistemazione agraria, di edificazione di fabbricati o impianti anche a scopo agricolo) che possano danneggiare eventuali fattori caratterizzanti il corso d'acqua, quali cascate e salti di valore scenico, e interferire con le dinamiche evolutive del corso d'acqua e dei connessi assetti vegetazionali;</p> <p>b. assicurare la riqualificazione della vegetazione arborea e arbustiva ripariale e dei lembi relitti di vegetazione planiziale, anche sulla base delle linee guida predisposte dall'Autorità di bacino del Po in attuazione del PAI;</p> <p>c. favorire il mantenimento degli ecosistemi più naturali, con la rimozione o la mitigazione dei fattori di frammentazione e di isolamento e la realizzazione o il potenziamento dei corridoi di connessione ecologica, di cui all'articolo 42;</p> <p>d. migliorare l'accessibilità e la percorribilità pedonale, ciclabile e a cavallo, nonché la fruibilità di eventuali spazi ricreativi con attrezzature e impianti a basso impatto ambientale e paesaggistico.</p>	<p><i>Sull'area oggetto di variante le opere di spostamento del canale irriguo saranno realizzate con l'impiego di tecniche di ingegneria naturalistica mantenendo il nuovo percorso del corpo idrico il più possibile a cielo libero, coerentemente con le direttive del PPR.</i></p> <p><i>L'ampliamento dell'area D2 e più in generale l'attuazione dell'intera area D2 che ad oggi risulta ancora ineditata e solo parzialmente utilizzata come zona produttiva, grazie alle modifiche introdotte dalla presente variante, sarà realizzata con specifiche attenzioni progettuali finalizzate a garantire un buon inserimento paesaggistico ed ambientale dei nuovi fabbricati.</i></p> <p><i>Le prescrizioni normative contenute nella scheda normativa dell'area D2, introdotte con la presente variante, garantiscono la compatibilità delle trasformazioni urbanistiche con le direttive e le prescrizioni dell'articolo 14 delle NTA del PPR, in quanto prescrivono per la nuova edificazione il corretto inserimento paesaggistico dei volumi edilizi e degli impianti, nonché l'attuazione di misure di mitigazione e compensazione finalizzate a ridurre e compensare l'impatto paesaggistico ed ambientale generato dall'attuazione delle previsioni urbanistiche.</i></p>
<p>Direttive</p> <p><i>comma 8</i></p> <p>All'interno delle zone fluviali, ferme restando, per quanto non attiene alla tutela del paesaggio, le prescrizioni del PAI nonché le indicazioni derivanti dagli altri strumenti della pianificazione e programmazione di bacino, i comuni in accordo con le altre autorità competenti:</p> <p>a. verificano e precisano le aree di cui al comma 2, lettere a. e b., anche in conseguenza dell'adeguamento alla pianificazione di bacino;</p> <p>b. nelle zone fluviali "interne" prevedono:</p> <p>I. il ricorso prioritario a tecniche di ingegneria naturalistica per la realizzazione delle opere di protezione delle sponde;</p> <p>II. il ripristino della continuità ecologica e paesaggistica dell'ecosistema fluviale;</p> <p>III. azioni di restauro ambientale e paesaggistico mirate alla salvaguardia di aree a particolare fragilità ambientale e paesaggistica;</p> <p>IV. il recupero e la riqualificazione delle aree degradate o abbandonate;</p> <p>V. che, qualora le zone fluviali interne ricomprendano aree già urbanizzate, gli interventi edilizi siano realizzati secondo criteri progettuali tali da garantire un corretto inserimento paesaggistico; in caso di presenza di tessuti edificati storicamente consolidati o di manufatti di interesse storico, tali interventi dovranno essere rivolti alla conservazione e</p>	

valorizzazione dei manufatti stessi, nonché alla continuità delle cortine edilizie poste lungo fiume;

- c. nelle zone fluviali "allargate" limitano gli interventi di trasformazione del suolo che comportino aumenti della superficie impermeabile; qualora le zone allargate ricomprendano aree già urbanizzate, gli eventuali interventi di rigenerazione e riqualificazione urbana, ivi compresi quelli di cui all'articolo 34, comma 5, dovranno garantire la conservazione o la realizzazione di idonee aree verdi, anche funzionali alle connessioni ecologiche di cui all'articolo 42.

comma 9

In sede di adeguamento al Ppr ai sensi dell'articolo 46, comma 2, i comuni d'intesa con il Ministero e la Regione precisano, alla scala di dettaglio del piano locale, la delimitazione e rappresentazione dei beni di cui all'articolo 142, comma 1, lettera c. del Codice sulla base dei criteri predisposti dalla Regione e dal Ministero e dell'Allegato C alle presenti norme, anche per i singoli tratti indicati nel Regio Decreto 1775/1933 limitatamente ai corpi idrici non denominati "fiume" o "torrente", nonché la precisa delimitazione degli ambiti di cui all'articolo 142, comma 2 del Codice; la Regione, ai sensi dell'articolo 5, comma 4, provvede all'aggiornamento delle banche dati del Ppr.

comma 10

Nell'ambito dell'adeguamento al Ppr ai sensi dell'articolo 46, comma 2, il comune può proporre l'esclusione dei beni di cui all'articolo 142, comma 1, lettera c. del Codice, ritenuti irrilevanti ai fini paesaggistici; la Regione, d'intesa con il Ministero, valuta la possibilità per tali casi di attivare le procedure di cui all'articolo 142, comma 3, del Codice stesso.

Prescrizioni

comma 11

All'interno delle zone fluviali "interne", ferme restando le prescrizioni del PAI, nonché le indicazioni derivanti dagli altri strumenti della pianificazione e programmazione di bacino per quanto non attiene alla tutela del paesaggio, valgono le seguenti prescrizioni:

- a. le eventuali trasformazioni devono garantire la conservazione dei complessi vegetazionali naturali caratterizzanti il corso d'acqua, anche mediante misure mitigative e compensative atte alla ricostituzione della continuità ambientale del fiume e al miglioramento delle sue caratteristiche paesaggistiche e naturalistico-ecologiche, tenendo conto altresì degli indirizzi predisposti dall'Autorità di bacino del Po in attuazione del PAI e di quelli contenuti nella Direttiva Quadro Acque e nella Direttiva Alluvioni;
- b. la realizzazione degli impianti di produzione idroelettrica deve rispettare gli eventuali fattori caratterizzanti il corso d'acqua, quali cascate e salti di valore scenico, nonché l'eventuale presenza di contesti storico-architettonici di pregio ed essere coerente con i criteri localizzativi e gli indirizzi approvati dalla Giunta regionale.

Articolo 15. Laghi e territori contermini

Nella Tav. P4 sono rappresentati i laghi (tema areale che contiene 1467 elementi, inclusi i laghi rappresentati nella Tav. P2).

Nella Tav. P2 e nel Catalogo dei beni paesaggistici, seconda parte, sono rappresentati laghi e relative fasce di 300 m tutelati ai sensi dell'art. 142, lett. b. del d. lgs. 42/2004 (tema areale che contiene 199 elementi).

NON PRESENTE NELL'INTORNO SIGNIFICATIVO ANALIZZATO

Articolo 16. Territori coperti da foreste e da boschi

Nella Tav. P4 sono rappresentati i territori a prevalente copertura boscata (tema areale che comprende i boschi tutelati rappresentati nella Tav. P2 e le aree di transizione dei boschi con le morfologie insediative).

Nella Tav. P2 sono rappresentati i boschi tutelati ai sensi dell'art. 142, lett. g. del d.lgs. 42/2004.

Indirizzi

comma 5

Nei territori di cui ai commi 1 e 2, gli strumenti di pianificazione forestale sulla base delle esigenze di tutela delle diverse categorie o tipi forestali, che tengono conto degli habitat di interesse comunitario, della biodiversità e del livello di naturalità, individuano destinazioni funzionali prevalenti:

- a. di protezione diretta di insediamenti, manufatti e vite umane;
- b. di protezione generale;
- c. naturalistica;
- d. di fruizione turistico-ricreativa;
- e. produttiva.

comma 6

Per i territori di cui ai commi 1 e 2 i piani locali in coerenza con la normativa forestale vigente provvedono a:

- a. accrescere l'efficacia protettiva dei boschi, come presidio degli insediamenti e delle infrastrutture da valanghe, cadute massi, dissesto idrogeologico;
- b. promuovere la gestione forestale sostenibile finalizzata alla tutela degli ecosistemi forestali di valore paesaggistico e naturalistico, con particolare riferimento ai siti di interesse comunitario e ai nodi della rete ecologica riconosciuti dal Ppr;
- c. conservare e accrescere le superfici boscate, in aree di pianura o collinari con forte presenza di colture agrarie intensive o pressione insediativa;
- d. salvaguardare la qualità e la naturalità degli ambienti forestali e la permanenza dei valori paesaggistici e storico-documentari;
- e. tutelare e conservare gli elementi forestali periurbani, definire i bordi urbani e riqualificare

PRGC LUSERNETTA

L'area D2 oggetto di variante non è interessata da zone boscate. Come già descritto nell'ambito della verifica di assoggettabilità a VAS della variante, le tavole del PPR individuano un'area boscata a nord dell'area D2, che sborda parzialmente anche sull'area stessa, ma si tratta in realtà di un errore di scala e di analisi del PPR. L'area boscata indicata sulle tavole del PPR nella realtà è un giardino privato completamente recintato di una villa a destinazione residenziale posta a nord della zona normativa D2 e identificata dal PPR come zona normativa A2. Evidentemente l'area non deve essere considerata come area boscata e come si può verificare con le fotografie scattate sul posto la porzione nord dell'area D2, indicata come boscata sul PPR è invece completamente libera da alberature.

Le aree boscate più prossime all'area D2 si trovano a sud-ovest, lungo il versante collinare o ad ovest, oltre via Vista. Le norme di attuazione del PRGC Vigente di Lusernetta non contengono specifiche normative atte a salvaguardare e tutelare le aree boscate, né norme di compensazioni forestali.

Tali norme saranno introdotte nelle NTA del PRGC con la variante di adeguamento al PPR che l'amministrazione comunale intende avviare a seguito della conclusione della presente variante di adeguamento al PAI.

- le zone degradate;
- f. disciplinare gli interventi di riqualificazione e recupero delle aree agricole, dei terrazzamenti e dei paesaggi agrari e pastorali di interesse storico, oggetto di invasione vegetazionale, previa individuazione delle aree interessate.

comma 7

Il Ppr promuove la salvaguardia di:

- a. castagneti da frutto che, pur non essendo bosco ai sensi della normativa statale e regionale vigente, costituiscono elementi qualificanti del paesaggio rurale, con particolare riferimento ai soggetti di maggiori dimensioni;
- b. prati stabili, prato-pascoli, aree agricole di montagna e collina, aree umide, brughiere, aree di crinale intervisibili, anche limitando il rimboschimento, l'imboschimento e gli impianti di arboricoltura da legno.

Direttive

comma 8

Nei territori di cui al comma 1 i piani locali:

- a. identificano il valore paesaggistico delle zone forestali anche mediante l'individuazione dell'ubicazione, della destinazione funzionale prevalente, della tipologia forestale;
- b. individuano i boschi con funzione protettiva, all'interno dei quali prevedere interventi finalizzati al mantenimento della funzione stessa.

comma 9

La pianificazione locale recepisce la disciplina in materia di compensazioni forestali ai sensi dell'articolo 19 della l.r. 4/2009.

comma 10

In sede di adeguamento al Ppr ai sensi dell'articolo 46, comma 2, i comuni, d'intesa con il Ministero e la Regione precisano l'identificazione delle foreste, dei boschi, ancorché percorsi o danneggiati dal fuoco, e dei territori sottoposti a vincoli di rimboschimento ai sensi dell'articolo 142, comma 1, lettera g. del Codice, sulla base delle norme definite in materia dalla l.r. 4/2009; la Regione, ai sensi dell'articolo 5, comma 4, provvede all'aggiornamento delle banche dati del Ppr; per l'individuazione delle aree danneggiate dal fuoco, costituiscono riferimento il censimento regionale riportato nel "Piano regionale per la programmazione delle attività di previsione, prevenzione e lotta attiva

contro gli incendi boschivi” e i catasti incendi comunali di cui all’articolo 10 della legge 353/2000.

Prescrizioni

comma 11

I boschi identificati come habitat d’interesse comunitario ai sensi della Direttiva 92/43/CEE e che sono ubicati all’interno dei confini dei siti che fanno parte della Rete Natura 2000 costituiscono ambiti di particolare interesse e rilievo paesaggistico; all’interno di tali ambiti fino all’approvazione dei piani di gestione o delle misure di conservazione sito-specifiche si applicano le disposizioni di cui alle “Misure di conservazione per la tutela dei siti della Rete Natura 2000 in Piemonte” deliberate dalla Giunta regionale.

comma 12

Nei territori di cui al comma 1 gli interventi che comportino la trasformazione delle superfici boscate devono privilegiare soluzioni che consentano un basso impatto visivo sull’immagine complessiva del paesaggio e la conservazione dei valori storico-culturali ed estetico-percettivi del contesto, tenendo conto anche della funzione di intervallo fra le colture agrarie e di contrasto all’omogeneizzazione del paesaggio rurale di pianura e di collina.

comma 13

Nei territori di cui al comma 1, fatto salvo quanto previsto al comma 11 del presente articolo, per la gestione delle superfici forestali si applicano le disposizioni e gli strumenti di pianificazione di cui alla l.r. 4/2009 e i relativi provvedimenti attuativi.

Articolo 17. Aree ed elementi di specifico interesse geomorfologico e naturalistico

Nella Tav. P4 sono rappresentati aree ed elementi di specifico interesse geomorfologico e naturalistico (tema puntuale che contiene 297 elementi senza rilevanza visiva e 131 elementi con rilevanza visiva; tali elementi sono costituiti dai geositi e dalle singolarità geologiche [grotte, miniere, incisioni glaciali, massi erratici, calanchi, cascate, ecc.], dalle aree umide e dagli alberi monumentali).

Nella Tav. P2 sono rappresentati i 40 alberi monumentali riconosciuti quali beni paesaggistici (che coincidono con quelli individuati nella Tav. P4).

Le morene e gli orli di terrazzo sono rappresentati nella Tav. P1.

NON PRESENTE NELL'INTORNO SIGNIFICATIVO ANALIZZATO

Articolo 18. Aree naturali protette e altre aree di conservazione della biodiversità

Nella Tav. P5 sono rappresentati:

- *aree protette (tema areale costituito da 116 elementi);*
- *aree contigue;*
- *SIC (tema areale che contiene 128 elementi);*
- *ZPS (tema areale costituito da 51 elementi)*
- *zone naturali di salvaguardia;*
- *corridoi ecologici;*
- *ecosistemi acquatici di pregio all'interno dei contesti di nodi.*

Nella Tav. P2 e nel Catalogo dei beni paesaggistici, seconda parte, sono rappresentate le aree tutelate ai sensi dell'art. 142, lett. f. del d.lgs 42/2004.

NON PRESENTE NELL'INTORNO SIGNIFICATIVO ANALIZZATO

Articolo 19. Aree rurali di elevata biopermeabilità

Nella Tav. P4 sono rappresentate:

- *praterie rupicole (tema areale presente nell'area montana);*
- *praterie, prato-pascoli, cespuglieti (tema areale presente prevalentemente in montagna e in collina);*
- *aree non montane a diffusa presenza di siepi e filari (tema areale presente in pianura).*

Indirizzi

comma 7

I piani settoriali e i piani locali, per quanto di rispettiva competenza, al fine di garantire la salvaguardia dei prati stabili, dei prato-pascoli, dei pascoli e dei filari:

- a. promuovono il mantenimento delle colture prative e delle infrastrutture tradizionali per l'irrigazione e la riconversione delle altre colture agrarie verso la praticoltura stabile;
- b. incentivano la manutenzione e il ripristino delle formazioni lineari, anche in coordinamento con le linee di azione del piano di sviluppo rurale.

comma 8

PRGC LUSERNETTA

Nell'intorno territoriale significativo analizzato e anche all'interno dell'area normativa D2 oggetto di variante sono presenti aree rurali di elevata bio-permeabilità, in particolare terreni identificati dal PPR come "praterie, proto-pascoli e cespuglieti" che nel caso specifico sono prati stabili regolarmente falciati.

L'area D2, interamente indicata dal PPR come "praterie, proto-pascoli e cespuglieti", risulta in realtà per circa metà della sua estensione territoriale già oggi utilizzata come area produttiva per il deposito e la lavorazione all'aperto di materiali lapidei.

Le attuali previsioni del PRGC Vigente e anche quelle della variante comportano un impegno di suoli attualmente coltivati come prati stabili regolarmente falciati a fini urbanistici ed infrastrutturali. Tale previsione è però

I piani territoriali provinciali e i piani locali valorizzano, altresì, l'alpicoltura, promuovendo attività turistiche e fruibili integrative, nel rispetto del paesaggio e delle tipologie di costruzioni tradizionali, compatibilmente con i criteri definiti all'articolo 40 sugli insediamenti rurali.

Direttive

comma 9

I piani locali possono approfondire e precisare le aree di cui al comma 1 sulla base dei seguenti criteri:

- a. idoneità pedologica e geomorfologica;
- b. esigenze di difesa del suolo da erosione e dissesto, in coerenza con gli studi di approfondimento del quadro del dissesto connessi alle varianti dei piani locali di adeguamento al PAI, ove presenti;
- c. acclività e accessibilità;
- d. grado di infrastrutturazione ai fini agro-silvo-pastorali;
- e. frammentazione dell'ecotessuto e delle proprietà fondiari;
- f. potenziale quali-quantitativo delle risorse foraggiere prato-pascolive;
- g. presenza di filiere produttive pastorali o di sistemi zootecnici locali finalizzati a produzioni locali tipiche, riconosciute con certificazione di qualità di cui all'articolo 20;
- h. relazioni scenico percettive con il contesto paesaggistico e con la rete di connessione paesaggistica di cui agli articoli 30, 31, 32 e 42.

comma 10

Nelle aree di cui al comma 1, lettere a., b., c. i piani locali possono prevedere nuovi impegni di suolo a fini insediativi e infrastrutturali solo quando sia dimostrata l'inesistenza di alternative basate sul riuso e la riorganizzazione degli insediamenti e delle infrastrutture esistenti; in particolare è da dimostrarsi l'effettiva domanda, previa valutazione del patrimonio edilizio esistente e non utilizzato, di quello sottoutilizzato e di quello da recuperare. Nelle aree di cui al comma 1, lettera d. deve essere garantita la conservazione degli aspetti peculiari del paesaggio caratterizzato dalla presenza delle formazioni lineari di campo esistenti.

compatibile con le prescrizioni di PPR in quanto, come già descritto nell'ambito della verifica preventiva di assoggettabilità a VAS, non esistono sul territorio comunale alternative basate sul riuso e sulla riorganizzazione degli insediamenti e delle infrastrutture esistenti e sull'area è presente un'effettiva domanda per la realizzazione di uno stabilimento per l'imbottigliamento delle acque minerali, che si configura come ampliamento dell'attività produttiva esistente posta a breve distanza oltre il confine comunale con Luserna San Giovanni nei pressi di ponte pietra.

Le previsioni urbanistiche sono pertanto coerenti con le direttive di cui all'art. 19 delle Nda del PPR

Articolo 20. Aree di elevato interesse agronomico

Nella Tav. P4 sono rappresentate le aree di elevato interesse agronomico (tema areale costituito da territori appartenenti a suoli con capacità d'uso di I e II classe, da cui sono escluse le grandi aree edificate e le zone coperte dalle morfologie insediative urbane consolidate, dai tessuti urbani esterni ai centri, dai tessuti discontinui suburbani, dagli insediamenti specialistici organizzati, dalle aree a dispersione insediativa prevalentemente residenziale e specialistica, dalle insule specializzate e dai complessi infrastrutturali. Si trovano in pianura e parzialmente in collina).

NON PRESENTE NELL'INTORNO SIGNIFICATIVO ANALIZZATO

Articolo 21. Disciplina generale delle componenti di interesse storico culturale

Le componenti storico culturali sono rappresentate nella Tav. P4 e normate nello specifico nell'articolo dal 22 al 29

Indirizzi

comma 3

I piani locali, al fine di tutelare e valorizzare il patrimonio storico-culturale, precisano e disciplinano d'intesa con la Regione e il Ministero gli elementi riconosciuti nei piani locali ai sensi dell'articolo 24 della l.r. 56/1977 e individuano, anche in aggiunta a quanto definito dal Ppr, le permanenze materiali e i singoli complessi e manufatti caratterizzanti i sistemi storico-territoriali, i caratteri costruttivi e gli altri aspetti specifici che connotano il patrimonio edilizio e urbanistico anche in base a specifiche tecnologie e tradizioni costruttive.

comma 4

I piani territoriali provinciali e i piani locali riconoscono le componenti storico-culturali, valutandone le condizioni e la rilevanza, tenendo conto:

- a. del patrimonio conoscitivo storico-territoriale raccolto dal Ministero e dalla Regione;
- b. degli aspetti rilevati nelle carte IGM 1881 – 1924 della Carta Topografica d'Italia alla scala 1:25.000;
- c. di coeve fonti cartografiche storiche, con particolare riferimento ai nuclei storici e agli insediamenti rurali;
- d. dello stato dei luoghi, da documentare con particolare riferimento ai casi di scomparsa, erosione o degrado delle preesistenze segnalate nelle carte storiche, ove ciò comporti la perdita di significativa testimonianza storico-culturale;
- e. delle fonti documentarie locali, con particolare riferimento al patrimonio informativo e progettuale disponibile (carte storiche, catasti, progetti);
- f. del ruolo delle componenti e dei contesti, esaminati rispetto agli obiettivi di tutela e di

PRGC LUSERNETTA

La presente variante nasce come variante di mero adeguamento al PAI del PRGC Vigente, e in corso d'opera è stata integrata con due modifiche puntuali sull'area produttiva D2 legate ad esigenze specifiche di ampliamento di un'attività esistente insediata a breve distanza sul confine con il comune di Luserna San Giovanni. Ciò premesso la variante si limita ad apportare modifiche sostanziali solo sull'area D2, limitandosi, su tutte le altre aree normative, a introdurre solo prescrizioni necessarie per l'adeguamento al PAI. Di conseguenza non può esserci piena coerenza tra le norme del PPR e quelle del PRGC in merito alle componenti di interesse storico culturale.

valorizzazione del Ppr.

Articolo 22. Viabilità storica e patrimonio ferroviario

Nella Tav. P4 è rappresentata:

- rete viaria di età romana e medievale (tema lineare);
- rete viaria di età moderna e contemporanea (tema lineare);
- rete ferroviaria storica (tema lineare).

NON PRESENTE NELL'INTORNO SIGNIFICATIVO ANALIZZATO

Art. 23. Zone d'interesse archeologico

Nella Tav. P2 e nel Catalogo dei beni paesaggistici del Piemonte, seconda parte, sono rappresentate le zone di interesse archeologico, art. 142 lett. m. del d.lgs. 42/2004 (tema areale che contiene 94 elementi).

Nella Tav. P5 sono rappresentati i siti archeologici di rilevanza regionale.

NON PRESENTE NELL'INTORNO SIGNIFICATIVO ANALIZZATO

Articolo 24. Centri e nuclei storici

Nella Tav. P4 sono rappresentati:

- Torino e centri di I-II-III rango (tema puntuale che classifica 524 centri abitati in ranghi di importanza storica);
- struttura insediativa storica di centri con forte identità morfologica (tema puntuale che suddivide 1150 centri in: permanenze archeologiche di fondazioni romane e protostoriche, reperti e complessi edilizi isolati medievali, insediamenti di nuova fondazione di età medievale, insediamenti con strutture signorili e/o militari caratterizzanti, insediamenti con strutture religiose caratterizzanti, rifondazioni o trasformazioni urbanistiche di età moderna, rifondazioni o trasformazioni urbanistiche di età contemporanea).

Direttive

comma 5

In sede di adeguamento al Ppr, ai sensi dell'art. 46 comma 2, i piani locali anche in coerenza con le indicazioni del Ptr e dell'articolo 24 della l.r. 56/1977:

- a. verificano le perimetrazioni dei centri e nuclei storici individuati nei piani regolatori vigenti, motivando eventuali scostamenti da queste ultime sulla base di rilievi, analisi critiche e valutazioni che approfondiscano gli studi e le documentazioni prodotte per il Ppr. Tale verifica è finalizzata a salvaguardare le relazioni fondamentali delle suddette strutture con il contesto paesaggistico, includendo aree di bordo e spazi liberi in quanto parte integrante delle strutture stesse;
- b. definiscono, anche con l'ausilio degli strumenti di cui all'articolo 5, comma 1, una disciplina di dettaglio che assicuri la conservazione e la valorizzazione:
 - I. della morfologia di impianto dei centri e degli aspetti di interazione tra sistemi storico-

PRGC LUSERNETTA

La variante non interessa area di interesse storico, ma nelle vicinanze della zona D2 oggetto di variante è presente una zona denominata A2 indicata dal PRGC Vigente come "Aree con destinazione d'uso di progetto residenziale di importanza storico-artistica Ambientale". Le norme tecniche di attuazione del PRGC Vigente per le aree di importanza storico-artistica Ambientale non risultano pienamente coerenti con il PPR, ma la presente variante come già precisato nell'analisi di coerenza con l'art. 21 non interessa dette aree.

È però opportuno precisare come le modifiche apportate con la presente variante all'area D2, adiacente all'area A2, aumentino il livello di tutela paesaggistica ed ambientale dell'area introducendo misure di mitigazione acustica e visivo percettiva che il PRGC Vigente non contemplava. Si può pertanto affermare che indirettamente le modifiche di variante aumentano le tutele ambientali e paesaggistiche di un'area di importanza storico-artistica Ambientale.

- territoriali alla scala locale, riferiti alla viabilità di connessione, alla intervisibilità, alle relazioni con elementi isolati costruiti o naturali;
- II. delle specificità delle strutture in relazione agli aspetti geomorfologici del sito, alla giacitura d'impianto, agli elementi rilevanti del contesto, all'accessibilità;
 - III. delle specificità delle strutture in relazione agli elementi storicamente rilevanti di cui al comma 2;
 - IV. delle tipologie edilizie, della tessitura degli involucri edilizi e dei caratteri tipizzanti che connotano il patrimonio costruito;
 - V. degli elementi di valenza paesaggistico-percettiva, citati da fonti storiche, quali scenari e fondali, visuali, fulcri prospettici progettati, assialità viarie significative, limiti e bordi di insediamenti di antico impianto, come meglio specificato agli articoli 30 e 31;
- c. tutelano gli spazi urbani e i complessi urbanistici di particolare valore storico-architettonico, con particolare attenzione:
- I. per gli spazi urbani progettati (piazze, viali, assi rettori, quinte urbane, tratti di mura urbane e porte, bordi urbani significativi, quali quelli mercatali o lungo antiche strade o in corrispondenza di mura non più esistenti);
 - II. per le modalità di completamento in coerenza con i caratteri di impianto, soprattutto per quanto riguarda tipologie edilizie, orientamenti, dimensioni degli edifici e caratteri costruttivi, al fine di evitare l'inserimento di manufatti che possano interferire negativamente con i convisivi maggiormente significativi o che si accostino o sovrappongano in modo incongruo con elementi distintivi del paesaggio urbano, causandone la perdita di leggibilità;
 - III. per gli scenari e fondali, gli aspetti di porta e di ingresso, i fulcri e le mete visive nel tessuto urbano storico, quali torri, campanili, chiese, castelli, belvedere;
 - IV. per i centri urbani connotati dal disegno territoriale sabauda o da residenze appartenenti al sistema della *corona di delitie*, prevedendo interventi di valorizzazione da attuarsi secondo uno studio paesaggistico esteso ai complessi architettonici dell'intero sistema, con le loro proiezioni viarie, gli spazi urbani connessi, i relativi parchi e giardini;
 - V. per gli insediamenti e i complessi architettonici moderni (XIX-XX secolo), disciplinando il mantenimento del rapporto tra edifici, spazi

<p>pubblici e verde urbano, nonché le caratteristiche peculiari e la materialità degli edifici stessi;</p> <p>d. tutelano i valori storici e architettonici del patrimonio edilizio mediante:</p> <p>I. la definizione dei tipi di interventi edilizi consentiti all'interno dei centri e nuclei storici, in coerenza con le indicazioni di cui alla lettera b., ponendo particolare attenzione a:</p> <ul style="list-style-type: none">- evitare l'inserimento di apparati tecnologici esterni agli edifici che non rispettino il criterio del minimo impatto visivo e del buon coordinamento con le linee architettoniche della costruzione, evitando in ogni caso inserimenti visibili da spazi pubblici a rilevanza paesaggistica;- evitare l'installazione di impianti di produzione energetica da fonti rinnovabili collocate su copertura in posizione tale da interferire con le visuali principali e panoramiche o tali da essere visibili da spazi pubblici aventi rilevanza paesaggistica;- evitare interventi che alterino le caratteristiche tipologiche e compositive, fatti salvi quelli rivolti alla conservazione o alla riqualificazione e valorizzazione degli edifici storici, anche attraverso la demolizione di parti, elementi o strutture di recente realizzazione estranei alle caratteristiche storiche-tipologiche del complesso, o irrimediabilmente compromesse sotto il profilo strutturale. <p>l'identificazione delle aree da assoggettare a piano particolareggiato o piano di recupero per gli ambiti che necessitino di riqualificazione complessiva, assicurando in tali aree la coerenza degli interventi con gli schemi aggregativi originari dell'edificato, gli allineamenti, l'articolazione e il dimensionamento plano-volumetrico, i rapporti tra pieni e vuoti, l'orientamento delle coperture, i materiali e i cromatismi tipici del luogo.</p>	
-------------------------------------------------------------------------------------------------------------------------------------------------------------------------------------------------------------------------------------------------------------------------------------------------------------------------------------------------------------------------------------------------------------------------------------------------------------------------------------------------------------------------------------------------------------------------------------------------------------------------------------------------------------------------------------------------------------------------------------------------------------------------------------------------------------------------------------------------------------------------------------------------------------------------------------------------------------------------------------------------------------------------------------------------------------------------------------------------------------------------------------------------------------------------------------------------------------------------------------------------------------------------------------------------------------------------------------------------------------------------------------------------------------------------------------------------------------------------------------------------------------------------------------------------------------------------------------------------------------------------------------------------------------------------------------------------------------------------------------------------------------------------------------------------------------------------------------------------------------------------------------------------------------------------------	--

Articolo 25. Patrimonio rurale storico

Nella Tav. P4 sono rappresentati:

- sistemi di testimonianze storiche del territorio rurale (tema puntuale costituito da 5070 elementi articolati in: permanenze di centuriazione e riorganizzazione produttiva di età romana; permanenze di colonizzazione rurale medievale religiosa o insediamento rurale disperso con presenza di castelli agricoli; aree con nuclei rurali esito di riorganizzazione di età moderna; aree di rilevante valenza storico-ambientale territoriale caratterizzate da colture e nuclei rurali esito di riorganizzazione di età contemporanea);
- nuclei alpini connessi agli usi agro-silvo-pastorali (tema areale costituito da 544 elementi localizzati in montagna);
- presenza stratificata di sistemi irrigui (tema lineare costituito dai principali canali storici localizzati soprattutto nell'area delle risaie).

Indirizzi

comma 3

I piani territoriali provinciali e i piani locali, anche sulla base degli studi di settore effettuati a livello regionale, approfondiscono e precisano le indicazioni di cui al comma 1, individuando altri eventuali elementi quali:

- a. castelli agricoli e grange medievali;
- b. sistemi di cascinali di pianura (case padronali con eventuali annessi);
- c. sistemi di nuclei rurali di collina o montagna;
- d. caschine o insediamenti rurali isolati con specifiche tipologie insediative o costruttive tradizionali;
- e. sistemi diffusi di permanenze edilizie del paesaggio agrario, quali complessi di case padronali con i relativi annessi;
- f. sistemi irrigui storici con i relativi canali principali, nonché corpi idrici appartenenti al reticolo idrografico minore legato alle opere irrigue;
- g. assetti vegetazionali, testimonianza residua di modalità colturali tradizionali quali filari di alberi, siepi, alteni, ecc.

Direttive

comma 4

I piani locali incentivano la valorizzazione e conservazione delle testimonianze del territorio agrario storico, verificando la presenza, tra le aree e gli elementi di cui ai commi precedenti, di quelli costituenti patrimonio rurale storico da salvaguardare, rispetto ai quali prevedere il divieto di produrre significativi e duraturi cambiamenti in grado di determinare la perdita delle testimonianze del territorio agrario storico, con particolare riferimento alla localizzazione di attività estrattive e infrastrutture ad alto impatto paesaggistico.

comma 5

I piani locali promuovono la conservazione e la valorizzazione delle testimonianze del territorio agrario storico, laddove ancora riconoscibili, attraverso:

PRGC LUSERNETTA

Il PPR indica la presenza diffusa sul territorio comunale di Nuclei alpini connessi agli usi agro-silvo-pastorali esito di riorganizzazione di età contemporanea (XIX-XX sec.)

Nell'area oggetto di variante non sono però presenti manufatti di valenza storico ed ambientale, ma è presente un canale irriguo appartenente al reticolo idrografico minore che la variante consente di spostare a lato dell'area D2.

Il canale è, nel primo tratto che attraversa l'area D2, caratterizzato da un alveo naturale a cielo libero e privo di opere di sistemazione spondale di rilevanza storica e paesaggistica e la sua vegetazione ripariale è quasi inesistente; nel tratto a valle della zona D2, ovvero nella parte che attraversa l'area C1a e C9 è attualmente intubato, con sezioni insufficienti alla portata del corpo idrico.

Le previsioni di variante consentono lo spostamento del canale al di fuori dell'area D2 prevedendo la realizzazione di un nuovo canale il più possibile a cielo libero dotato, nelle parti prospettanti l'area agricola di idonea vegetazione ripariale. Le modifiche introdotte nella variante consentiranno inoltre di riportare a cielo libero anche il tratto di canale posto a valle dell'area D2, ovvero quello che attraversa le aree C1a e C9 fino all'attraversamento su via ponte pietra, risolvendo una problematica idrogeologica ed idraulica riscontrata durante la prima conferenza di copianificazione sulla proposta tecnica del progetto preliminare della variante di adeguamento al PAI del PRGC Vigente.

Si ritiene pertanto che le modifiche apportate al PRGC Vigente siano coerenti con le direttive di cui all'Art. 25 delle NdA del PPR

- a. il mantenimento delle tracce delle maglie di appoderamento romane (centuriazione) o comunque storiche, con i relativi elementi di connessione funzionale (viabilità, rogge e canali, filari alberati, siepi e recinzioni storiche);
- b. la tutela e il mantenimento delle opere, di età medievale o posteriore, di regimazione delle acque, con particolare riferimento alle opere di ingegneria ottocentesca del Canale Cavour e di altri manufatti similari;
- c. la mitigazione dell'impatto sulle trame agrarie consolidate degli interventi di nuova viabilità, attrezzature o costruzioni, anche mediante opportune piantumazioni;
- d. la coerenza delle opere di sistemazione colturale con le modalità tradizionali di inserimento nel contesto pedologico, geomorfologico e climatico, e l'inserimento compatibile delle attrezzature proprie delle conduzioni agrarie (quali serre, serbatoi, capanni, pali tutori, ecc.), disincentivando le pratiche che possono costituire elementi di detrazione o perdita paesaggistica;
- e. il rispetto, nella realizzazione di nuovi edifici, della coerenza con le tipologie tradizionali locali e con le testimonianze storiche del territorio rurale;
- f. la disciplina degli interventi sui fabbricati esistenti e sulle loro aree di pertinenza, favorendo:
 - I. la ricostituzione degli spazi aperti, anche attraverso la sostituzione di strutture e corpi incongrui addossati agli edifici o posti impropriamente al loro interno con corpi edilizi coerenti volumetricamente con i caratteri di impianto e tipologici tradizionali;
 - II. la promozione di interventi di recupero che rispettino tipologie, impianti, orientamenti, tecniche costruttive, materiali e scansione delle aperture secondo le tradizioni locali.

Articolo 26. Ville, giardini e parchi, aree ed impianti per il loisir e il turismo

NELLA TAV. P4 SONO RAPPRESENTATI:

- sistemi di ville, giardini e parchi (tema puntuale costituito da 767 elementi concentrati particolarmente sulle rive del Lago Maggiore, Lago d'Orta, areali pedemontani e collina di Torino);

- luoghi di villeggiatura e centri di loisir (tema areale costituito da 171 elementi, localizzati prevalentemente nell'area montana e nelle fasce lacuali);

- infrastrutture e attrezzature turistiche per la montagna (tema areale costituito da 62 elementi).

Nella Tav. P2 e nel Catalogo dei beni paesaggistici, prima parte, sono rappresentati i beni tutelati ai sensi dell'art. 136, comma 1, lett. b. del d.lgs. 42/2004.

NON PRESENTE NELL'INTORNO SIGNIFICATIVO ANALIZZATO

Articolo 27. Aree ed impianti della produzione industriale ed energetica di interesse storico

Nella Tav. P4 sono rappresentati:

- aree ed impianti della produzione industriale ed energetica di interesse storico (tema puntuale costituito da 692 elementi suddivisi in: poli e sistemi della protoindustria, sistemi della produzione industriale dell'Ottocento e del Novecento, aree estrattive di età antica e medievale, e di età moderna e contemporanea, infrastrutture per la produzione di energia idroelettrica di valenza storico-documentaria).

NON PRESENTE NELL'INTORNO SIGNIFICATIVO ANALIZZATO

Il PPR individua sul Territorio Comunale di Lusernetta delle aree estrattive di età antica e medievale, che però non sono ubicate all'interno dell'intorno significativo analizzato

Articolo 28. Poli della religiosità

Nella Tav. P4 sono rappresentati i poli della religiosità (tema puntuale costituito da 178 elementi, suddivisi in sacri monti e percorsi devozionali - compresi i Sacri Monti UNESCO - e santuari e opere "di committenza" di valenza territoriale).

NON PRESENTE NELL'INTORNO SIGNIFICATIVO ANALIZZATO

Articolo 29. Sistemi di fortificazioni

Nella Tav. P4 sono rappresentati i sistemi di fortificazioni (tema puntuale costituito da 70 elementi suddivisi in sistemi di fortificazioni "alla moderna" e linee di fortificazione di età contemporanea).

NON PRESENTE NELL'INTORNO SIGNIFICATIVO ANALIZZATO

Articolo 30. Belvedere, bellezze panoramiche, siti di valore scenico ed estetico

NON PRESENTE NELL'INTORNO SIGNIFICATIVO ANALIZZATO

Articolo 31. Relazioni visive tra insediamento e contesto

NON PRESENTE NELL'INTORNO SIGNIFICATIVO ANALIZZATO

Articolo 32. Aree rurali di specifico interesse paesaggistico

NON PRESENTE NELL'INTORNO SIGNIFICATIVO ANALIZZATO

Articolo 33. Luoghi ed elementi identitari

Luoghi ed elementi identitari costituenti patrimonio storico-culturale e architettonico, nonché luoghi la cui immagine è ritenuta di particolare valore simbolico nella percezione sociale.

SITI UNESCO

Comprende i Siti (core zone) e le relative aree esterne di protezione (buffer zone) inseriti nella lista del Patrimonio mondiale dell'Unesco:

-Residenze Sabaude (Tavv. P4 e P5);

-Sacri Monti (Tavv. P4 e P5);

-Paesaggi vitivinicoli del Piemonte: Langhe-Roero e Monferrato (Tavv. P5 e P6);

-Siti palafitticoli (Tav. P5).

NON PRESENTE NELL'INTORNO SIGNIFICATIVO ANALIZZATO

TENIMENTI STORICI

Tenimenti storici dell'Ordine Mauriziano (nella Tav. P2 sono rappresentati i tenimenti sottoposti a dichiarazione di notevole interesse pubblico, nella Tav. P4 gli altri tenimenti).

NON PRESENTE NELL'INTORNO SIGNIFICATIVO ANALIZZATO

USI CIVICI

Le zone gravate da usi civici, tutelate ai sensi dell'art. 142 lett. h. del d.lgs. 42/2004 (Tav. P2).

Direttive

comma 17

Per le aree di cui al comma 14 i piani territoriali provinciali e i piani locali prevedono il mantenimento delle caratteristiche dei beni, in quanto testimonianza storica di gestione territoriale che ha determinato assetti unici e riconoscibili nel paesaggio.

comma 18

In sede di adeguamento al Ppr ai sensi dell'articolo 46, comma 2, i comuni d'intesa con il Ministero e la Regione, precisano la delimitazione e rappresentazione in scala idonea alla identificazione delle aree gravate da uso civico ai sensi dell'articolo 142, comma 1, lettera h. del Codice.

PRGC LUSERNETTA

Sul territorio comunale come indicato sul PPR sono probabilmente presenti terreni gravati da vincolo di uso civico.

Il PRGC Vigente non contiene ancora una mappatura e nessuna diversa individuazione delle particelle gravate da uso civico presenti sul territorio comunale e non è presente nelle norme tecniche di attuazione alcuna norma specifica per le aree gravate da uso civico.

Le aree oggetto di variante (Zona D2) per quanto di nostra conoscenza (Elenchi e atti comunali, atti notarili delle proprietà ecc...) non risultano gravate da usi civici.

Prescrizioni

comma 19

Nell'ambito delle procedure di sdemanializzazione dei terreni gravati da uso civico, per i quali la cessazione della destinazione perpetua a favore della collettività incide sulla permanenza della tutela paesaggistica facendo venir meno un presupposto essenziale per il loro inserimento nella categoria di cui all'articolo 142, comma 1, lettera h. del Codice, deve essere verificata la sussistenza dell'interesse paesaggistico; se tale interesse sussiste, qualora la zona non sia già gravata da altre specifiche tutele paesaggistiche, si avvia la procedura per la dichiarazione di notevole interesse pubblico del territorio interessato.

Articolo 34. Disciplina generale delle componenti morfologico-insediative

Le componenti morfologiche sono rappresentate nella Tav. P4 e normate nello specifico nell'articolo dal 35 al 40. Sono descritte puntualmente nel capitolo 2.4 della Relazione illustrativa del Ppr.

Nella Tav. P4 sono rappresentati anche:

- porte urbane (tema puntuale contenente 585 elementi suddivisi in porte critiche e di valore);
- varchi tra aree edificate (tema lineare presente in maniera uniforme su tutto il territorio regionale);
- elementi strutturanti i bordi urbani (tema lineare che rappresenta conche, conoidi, crinali, lungofiume, lungolago, orli pedemontani e di terrazzo)

Indirizzi

comma 4

Gli strumenti della pianificazione ai vari livelli stabiliscono, in accordo con le disposizioni contenute nel Piano territoriale regionale, indicazioni finalizzate a:

- a. garantire la permanenza degli aspetti peculiari che contraddistinguono i diversi sistemi insediativi, con particolare riferimento agli aspetti di cui al comma 7;
- b. favorire la tutela, la salvaguardia e la valorizzazione dei contesti urbani consolidati;
- c. garantire la riqualificazione e il completamento delle attrezzature al servizio dei tessuti urbani discontinui, con particolare riferimento alla qualità degli spazi verdi e alla definizione dei bordi urbani;
- d. contrastare il fenomeno della dispersione insediativa, contenendo il consumo e l'impermeabilizzazione del suolo, favorendo il completamento dei tessuti urbani esistenti e inibendo la creazione di nuovi nuclei separati dai contesti già edificati;
- e. contenere, mitigare e compensare gli impatti sul paesaggio derivanti dalla realizzazione di infrastrutture e di strutture specialistiche al servizio della produzione e della distribuzione;
- f. garantire la tutela, la salvaguardia e la valorizzazione del paesaggio agrario caratterizzato dalla presenza di insediamenti rurali, nonché il recupero delle aree agricole in stato di abbandono e la valorizzazione delle aree agricole ancora vitali.

comma 5

I piani locali provvedono altresì negli ambiti già edificati caratterizzati da gravi situazioni di compromissione edilizia e urbanistica, con particolare riferimento alle aree di cui agli articoli 35, 36 e 37, a disciplinare eventuali processi di rigenerazione e trasformazione urbana finalizzati alla sostituzione, riuso e riqualificazione dell'ambiente costruito e degli spazi pubblici, in un'ottica di sostenibilità ambientale, di contenimento del consumo di suolo, di valorizzazione paesaggistica e architettonica del contesto, di innalzamento del potenziale ecologico-ambientale.

Direttive

comma 6

I piani locali provvedono a:

PRGC LUSERNETTA

Nell'intorno territoriale significativo analizzato, indicato nella premessa della presente relazione, sono presenti le seguenti componenti morfologiche insediative:

m.i. 4: tessuti discontinui suburbani;

m.i. 5: insediamenti specialistici organizzati;

m.i. 7: aree rurali investite da processi di dispersione insediativa extra agricola prevalentemente specialistica (presente solo sul territorio comunale di Luserna San Giovanni e non su quello di Lusernetta);

In attesa di adeguare il P.R.G.C. al P.P.R. la presente variante dà attuazione agli indirizzi contenuti al comma 4 lettera "e" dell'art. 34 delle NdA del PPR introducendo, per l'area D2 oggetto di modifiche di variante che esulano dal mero adeguamento al PAI effettuato sul resto del territorio, specifiche norme di tutela paesaggistica finalizzati a mitigare e compensare gli impatti generati sul paesaggio a seguito dell'attuazione delle previsioni urbanistiche.

- a. precisare la delimitazione delle componenti morfologico-insediative individuate dal Ppr in relazione alla scala di rappresentazione e alle analisi di dettaglio dei propri strumenti; la delimitazione è sottoposta alle previsioni dell'articolo 5, comma 4 delle presenti norme;
- b. rendere coerenti con i contenuti del Ppr le proprie previsioni e disposizioni normative relative alle diverse morfologie insediative.

comma 7

I piani locali per gli interventi di completamento e di sviluppo urbanistico, salvo specifiche indicazioni inserite nell'Allegato B alle presenti norme:

- a. analizzano l'evoluzione storica dell'urbanizzato, anche sulla base delle carte IGM a partire dalla serie 1881-1924 della Carta Topografica d'Italia, al fine di assicurare la coerenza con il modello insediativo storicamente consolidato;
- b. ne disciplinano l'ammissibilità anche con riferimento ai seguenti aspetti, in particolare ove segnalati nella Tavola P4:
 - I. le porte urbane, ambiti di ingresso alle parti compatte o centrali del tessuto urbano lungo assi di penetrazione, per le quali vanno valorizzati gli spazi e gli elementi esistenti (eventuali viali alberati, cortine edificate, ecc.) o formati nuovi spazi di filtro tra interno ed esterno, con una progettazione unitaria che metta in luce i caratteri delle preesistenze;
 - II. i bordi urbani, intesi come elementi o fasce che definiscono i confini dell'edificato (fronti edificati, crinali, conche, conoidi, terrazzi, lungofiume, lungolago e pedemonte), da consolidare in relazione alle morfologie disciplinate agli articoli dal 35 al 38, attraverso un disegno del profilo urbano riconoscibile e congruente con gli aspetti storici, geomorfologici o naturali strutturanti l'insediamento;
 - III. i varchi, intesi come spazi liberi tra aree edificate, per i quali devono essere evitati interventi che agevolino la formazione o il prolungamento di aggregazioni lineari lungo-strada, tali da saldare fra loro diverse morfologie insediative o, comunque, da ridurre i varchi tra aree edificate, soprattutto ove funzionali alla continuità ecosistemica e paesaggistica di cui all'articolo 42.

comma 8

Al fine di promuovere la qualità paesaggistica dei sistemi insediativi costituiscono riferimento le linee guida approvate con DGR n. 30-13616 del 22 marzo 2010, contenenti criteri e modalità per la progettazione edilizia e la pianificazione locale.

Articolo 35. Aree urbane consolidate (m.i. 1, 2, 3)

NON PRESENTE NELL'INTORNO SIGNIFICATIVO ANALIZZATO

Articolo 36. Tessuti discontinui suburbani (m.i. 4)

Tessuti discontinui suburbani (zone di estesa urbanizzazione in rapida evoluzione, ma non con continuità e compattezza paragonabili a quelle urbane, assetto costruito urbanizzato frammisto ad aree libere interstiziali o ad inserti di morfologie insediative specialistiche).

Indirizzi

comma 3

I piani locali garantiscono:

- a. la definizione e il rafforzamento dei bordi dell'insediamento con potenziamento dell'identità urbana attraverso il disegno di insieme del fronte costruito e delle eventuali infrastrutture adiacenti;
- b. il potenziamento della riconoscibilità e dell'identità di immagine dei fronti urbani, con particolare riferimento a quelli di maggiore fruibilità dagli assi di ingresso, con piani di riqualificazione e progetti riferiti alle "porte urbane" segnalate e alla sistemazione delle aree di margine interessate dalle nuove circonvallazioni e tangenziali, attraverso il ridisegno dei "retri urbani" messi in luce dai nuovi tracciati viari;
- c. l'integrazione e la qualificazione dello spazio pubblico, da connettere in sistema continuo fruibile, anche con piste ciclo-pedonali, al sistema del verde.

Direttive

comma 4

I piani locali verificano e precisano la delimitazione delle morfologie di cui al comma 1 tenendo conto anche:

- a. della contiguità con aree urbane di m.i.1, 2 e 3, di cui all'articolo 35, e della presenza di residui non urbanizzati ormai disorganici rispetto agli usi agricoli;
- b. della prevalenza di lottizzazioni organizzate rispetto a insediamenti individuali e privi di regole urbanistiche;
- c. della prevalenza di lottizzazioni con tipologie ad alta copertura di suolo e densità volumetrica bassa o media, intervallate da aree non insediate;
- d. della presenza di trame infrastrutturali con caratteristiche urbane ancorché incomplete.

comma 5

Nelle aree di cui al comma 1 i piani locali stabiliscono disposizioni atte a conseguire:

- a. il completamento dei tessuti discontinui con

PRGC LUSERNETTA

Le zone classificate dal PPR come morfologia insediativa m.i.4 "Tessuti discontinui suburbani" all'interno dell'intorno territoriale significativo alla zona D2 oggetto di variante sono la zona C1a e C9 del PRGC Vigente.

Gli articoli delle NTA che normano le aree a prevalente destinazione residenziale classificate dal PPR come morfologie m.i.4 "Tessuti discontinui suburbani" sono gli art. 8, 9 e 13 oltre le specifiche schede d'area della zona C1 e C9.

Le attuali Norme Tecniche di attuazione del PRGC vigente risultano solo parzialmente coerenti con gli indirizzi e le direttive contenute all'art. 36 delle BdA del PPR.

La variante non apporta modifiche a questi ambiti territoriali.

<p>formazione di isolati compiuti, concentrando in tali aree gli sviluppi insediativi necessari per soddisfare il fabbisogno di nuova residenza, compatibilmente con i caratteri distintivi dei luoghi (geomorfologici e vegetazionali), evitando il consumo di suolo in aree aperte e rurali, potenziando l'integrazione con gli ambiti urbani consolidati.</p> <p>b. la configurazione di sistemi di aree fruibili, a verde alberato, con funzione anche di connettività ambientale nei confronti dei parchi urbani, da ricreare mantenendo la maggior parte delle aree libere residuali inglobate nelle aree costruite;</p> <p>c. il mantenimento delle tracce dell'insediamento storico, soprattutto nel caso di impianti produttivi, agricoli o industriali, e delle relative infrastrutture;</p> <p>d. la ricucitura del tessuto edilizio esistente, prevedendo adeguati criteri per la progettazione degli interventi, nonché la definizione di misure mitigative e di compensazione territoriale, paesaggistica e ambientale;</p> <p>e. la valorizzazione dei sistemi di ville di cui all'articolo 26 presenti all'interno dell'area;</p> <p>f. eventuali processi di rigenerazione urbana di cui all'articolo 34, comma 5.</p>	
-----------------------------------------------------------------------------------------------------------------------------------------------------------------------------------------------------------------------------------------------------------------------------------------------------------------------------------------------------------------------------------------------------------------------------------------------------------------------------------------------------------------------------------------------------------------------------------------------------------------------------------------------------------------------------------------------------------------------------------------------------------------------------------------------------------------------------------------------------------------------------------------------------------------------------------------------------------------------------------------------------------------------------------------------------------------------------------------------------------------------------------------------------------------------------------------------------------------------------------------	--

Articolo 37. Insediamenti specialistici organizzati (m.i. 5)

Insediamenti specialistici organizzati (aree urbanizzate per usi non residenziali).

Originati prevalentemente ex novo a margine degli insediamenti urbani compatti, connesse al resto del territorio solo attraverso allacci infrastrutturali.

Direttive

comma 3

I piani locali, in relazione alle specificità dei territori interessati, verificano e precisano la delimitazione delle morfologie di cui al comma 1.

comma 4

Per le aree di cui al comma 1 i piani territoriali provinciali e i piani locali stabiliscono disposizioni, tenendo conto dei seguenti criteri:

- a. sono ammissibili interventi di riuso, completamento e ampliamento in misura non eccedente al 20% della superficie utile lorda preesistente all'adozione del Ppr oppure, se in misura maggiore, subordinatamente alle seguenti condizioni:
- l. siano ricompresi in progetti estesi alla preesistenza e volti al perseguimento degli obiettivi di cui al comma 2;

PRGC LUSERNETTA

Le modifiche introdotte con la variante al PRGC Vigente hanno il solo scopo di consentire lo spostamento del tratto di canale irriguo che attraversa l'area D2 e di ampliare leggermente verso nord l'area produttiva D2 stessa, già prevista dallo strumento urbanistico vigente, impegnando un'area agricola interclusa nel tessuto edilizio esistente e programmato, e sono finalizzate alla realizzazione di un'area produttiva in cui insediare edifici di grandi dimensioni senza impedimenti morfologici che ne limiterebbero lo sviluppo e l'utilizzo. Nello specifico, l'area D2, di proprietà della Pontevecchio SRL sarà sede di un nuovo stabilimento per l'imbottigliamento delle acque minerali, quale ampliamento dell'azienda esistente posta a breve distanza sul territorio del comune di Luserna San Giovanni, dove non sono possibili ulteriori ampliamenti.

Le scelte urbanistiche ipotizzate possono essere considerate razionali e sostenibili visto che il nuovo stabilimento si configura come ampliamento dell'attività di imbottigliamento acque minerali esistente e posto a breve distanza, oltre il ponte sul Torrente Luserna. Inoltre è bene

- II. rientrino in un ridisegno complessivo dei margini, degli spazi pubblici, delle connessioni con il sistema viario, del verde e delle opere di urbanizzazione in genere, indirizzato a una maggiore continuità con i contesti urbani o rurali, alla conservazione dei varchi, nonché al contenimento e alla mitigazione degli impatti;
- b. eventuali nuove aree per insediamenti specialistici possono essere previste dai piani territoriali provinciali e dai piani locali, in funzione dell'area di influenza, localizzate prioritariamente all'esterno dei beni paesaggistici e in modo da non pregiudicare la salvaguardia delle componenti tutelate ai sensi delle presenti norme, e tali da rispettare le seguenti condizioni:
- I. sia dimostrata l'impossibilità di provvedere al reperimento delle superfici necessarie attraverso il riordino, il completamento e la densificazione dell'esistente;
- II. non interferiscano con i varchi, con i corridoi di connessione ecologica o con aree di particolare capacità d'uso o pregio per le coltivazioni tipiche, di cui agli articoli 20, 32 e 42;
- III. non determinino la necessità, se non marginale, di nuove infrastrutture o incrementi della frammentazione ecosistemica e paesaggistica;
- IV. sia prevista la contestuale realizzazione di adeguate aree di verde pubblico o a uso pubblico, per mitigare o compensare gli impatti paesaggistici ed ambientali.

comma 5

Ai fini del recupero e della riqualificazione delle aree produttive costituiscono riferimento per la progettazione degli interventi le linee guida per le Aree produttive ecologicamente attrezzate (Apea), adottate con DGR 28 luglio 2009 n. 30-11858.

comma 6

I piani locali possono prevedere la riconversione degli insediamenti specialistici organizzati mediante i processi di rigenerazione urbana di cui all'articolo 34 comma 5.

precisare che non sono presenti sul territorio comunale di Lusernetta e nemmeno sul territorio di Luserna San Giovanni (limitatamente all'intorno più prossimo all'attuale stabilimento di imbottigliamento acque minerali esistente) edifici esistenti sottoutilizzati o dismessi che rispondano alle esigenze insediative di tale azienda (le parti inutilizzate dell'ex officina Turatti non sono sufficientemente ampie a garantire per ospitare tali ampliamenti).

Pertanto, l'utilizzo di un'area produttiva già prevista dal PRGC Vigente, seppur per ora non ancora edificata, e in parte ancora coltivata a prato, resta la soluzione più razionale e coerente anche dal punto di vista ambientale per consentire lo sviluppo di un'attività già insediata sul territorio. L'unica alternativa sarebbe la rilocalizzazione dell'attività stessa in altre aree produttive poste, ad esempio, lungo l'asse della Val Pellice, ma tale soluzione risulta non sostenibile ne sotto il profilo economico ma nemmeno sotto il profilo paesaggistico ed ambientale.

La scheda normativa dell'area D2 è stata integrata con specifiche norme di tutela ambientale e paesaggistica per garantire uno sviluppo urbanistico sostenibile e di basso impatto paesaggistico ed ambientale.

Le previsioni della variante si possono ritenere coerenti con le direttive di cui al comma 4 dell'art. 37 delle NdA del PPR.

Articolo 38. Aree di dispersione insediativa (m.i. 6,7)

Aree rurali investite da processi di dispersione insediativa extra agricola:

m.i.6: prevalentemente residenziale (zone a bassa densità ad uso prevalentemente abitativo);

m.i.7: prevalentemente specialistica (zone a bassa densità ad uso prevalentemente misto, con alternanza di residenze e capannoni).

Aree in cui sul preesistente insediamento rurale connesso all'uso agricolo prevalgono altri modelli insediativi con recenti e intense dinamiche di crescita.

Direttive

comma 3

I piani locali, in relazione alle specificità dei territori interessati, verificano e precisano la delimitazione delle morfologie di cui al comma 1, al fine di mantenerne e promuoverne la destinazione agricola prevalente; all'interno di queste individuano altresì le aree marginali irreversibilmente compromesse, per le quali i caratteri ambientali e paesaggistici siano stati strutturalmente modificati rispetto a quelli della preesistente matrice rurale.

comma 4

Entro le aree di cui al comma 1 i piani locali definiscono previsioni e normative finalizzate a garantire che:

- a. eventuali interventi insediativi, a eccezione di quelli connessi allo svolgimento delle attività agricole, non interessino le aree caratterizzate da elevata produttività e pregio agronomico di cui all'articolo 20, biopermeabilità di cui all'articolo 19 e valenza percettivo-identitaria, paesaggistica o culturale di cui agli articoli 30, 32 e 33, ovvero le aree libere residue interessanti ai fini della realizzazione della rete ecologica di cui all'articolo 42, e si concentrino nelle aree irreversibilmente compromesse di cui al comma 3;
- b. possano essere ammessi, oltre a interventi di recupero del patrimonio edilizio esistente, solo i completamenti realizzabili nelle aree interstiziali all'interno o a margine di contesti già edificati, se finalizzati alla definizione di margini e bordi di separazione tra aree libere e aree costruite;
- c. gli interventi consentiti mirino alla riqualificazione del contesto, privilegiando allineamenti finalizzati al riordino degli insediamenti e l'uso di caratteri tipologici coerenti con l'ambiente e il paesaggio circostante, nonché alla conservazione e valorizzazione dei sistemi di ville di cui all'articolo 26; la progettazione sia urbanistica sia edilizia deve inoltre tenere conto di quanto indicato dagli

PRGC LUSERNETTA

La morfologia insediativa m.i.7 è presente all'interno dell'ambito territoriale analizzato, posto attorno all'area oggetto di variante, ma riguarda il solo territorio comunale di Luserna San Giovanni e non quello di Lusernetta; pertanto, non è possibile eseguire analisi di coerenza delle NTA rispetto alle direttive del PPR

<p>specifici indirizzi per la qualità paesaggistica predisposti dalla Giunta regionale;</p> <p>d. siano favoriti gli interventi di riconversione verso utilizzi agricoli di aree ed edifici con diversa destinazione d'uso.</p>	
---------------------------------------------------------------------------------------------------------------------------------------------------------------------------------------------------------------------------------	--

Articolo 39. "Insule" specializzate e complessi infrastrutturali

(m.i. 8, 9)

NON PRESENTE NELL'INTORNO SIGNIFICATIVO ANALIZZATO

Articolo 40. Insediamenti rurali (m.i. 10, 11, 12, 13, 14, 15)

NON PRESENTE NELL'INTORNO SIGNIFICATIVO ANALIZZATO

Art. 41. Aree caratterizzate da elementi critici e con detrazioni visive

NON PRESENTE NELL'INTORNO SIGNIFICATIVO ANALIZZATO

Art. 42. Rete di connessione paesaggistica

Nella tav. P5 sono individuati gli elementi della rete ecologica (i nodi, le connessioni ecologiche, le aree di progetto, le aree di riqualificazione ambientale), la rete storico-culturale, la rete di fruizione.

<p><u>Indirizzi</u></p> <p><i>comma 8</i></p> <p>I piani territoriali provinciali e i piani locali considerano gli elementi della Rete, anche in relazione alle indicazioni del progetto della rete di valorizzazione ambientale di cui all'articolo 44, individuando le misure di tutela e di intervento per migliorarne il funzionamento, mediante appositi progetti, piani e programmi che ne approfondiscano e specifichino gli aspetti di interesse sub regionale e locale, in coerenza con le norme specifiche di tutela e conservazione delle aree naturali protette e dei Siti della Rete Natura 2000.</p> <p><i>comma 9</i></p> <p>Gli enti locali assicurano l'accessibilità e la fruibilità della Rete con particolare riferimento agli elementi di cui ai commi 4 e 5 prevedendo, dove necessario, l'installazione di un'adeguata cartellonistica e di punti informativi.</p> <p><i>comma 10</i></p> <p>In relazione agli elementi della rete ecologica di cui al comma 3, individuati nella Tavola P5:</p> <p>a. i nodi rappresentano ambiti di salvaguardia ecologica in cui la Regione può promuovere l'istituzione di nuove aree protette, se non presenti, o comunque di</p>	<p><u>PRGC LUSERNETTA</u></p> <p><u>Contesti fluviali</u></p> <p><i>La tavola P5 del PPR evidenzia la presenza sul territorio comunale e anche nell'intorno dell'area D2 oggetto di variante i seguenti elementi facenti parte della rete di connessione ecologica:</i></p> <ul style="list-style-type: none"> - Contesti fluviali - Rete Sentieristica <p><i>Specifiche norme di tutela dei contesti fluviali e di valorizzazione della rete sentieristica non sono presenti nelle vigenti Norme Tecniche di Attuazione, ma saranno introdotti nell'ambito della variante di adeguamento al PPR che il comune di Lusernetta intende redigere subito dopo la conclusione della presente variante di adeguamento al PAI.</i></p> <p><i>In particolare, a sud dell'area D2 è indicata la presenza di un percorso facente parte della rete sentieristica che il PRGC dovrebbe valorizzare a tale scopo.</i></p> <p><i>Come descritto nella presente relazione di coerenza e nella Verifica di Assoggettabilità a VAS le modifiche di variante relative alla sola area D2 recepiscono anticipatamente gli indirizzi e le direttive del PPR in</i></p>
------------------------------------------------------------------------------------------------------------------------------------------------------------------------------------------------------------------------------------------------------------------------------------------------------------------------------------------------------------------------------------------------------------------------------------------------------------------------------------------------------------------------------------------------------------------------------------------------------------------------------------------------------------------------------------------------------------------------------------------------------------------------------------------------------------------------------------------------------------------------------------------------------------------------------------------------------------------------------------------------------------------------------------------------------------------------------------------------------------------------------------------------------------------------------------------------------	-----------------------------------------------------------------------------------------------------------------------------------------------------------------------------------------------------------------------------------------------------------------------------------------------------------------------------------------------------------------------------------------------------------------------------------------------------------------------------------------------------------------------------------------------------------------------------------------------------------------------------------------------------------------------------------------------------------------------------------------------------------------------------------------------------------------------------------------------------------------------------------------------------------------------------------------------------------------------------------------------------------------------------------------------------------------------------------------------------------------------------------------------------------------------------------------

<p>salvaguardia intorno a quelle già istituite, laddove sia necessario;</p> <p>b. le aree di riqualificazione ambientale costituiscono gli ambiti in cui sviluppare azioni per assicurare e ricostruire connessioni ecologiche, nonché ricreare connettività anche minime (ad es. siepi e filari) al fine di ristabilire il corretto equilibrio tra città e campagna; le eventuali trasformazioni contribuiscono a ridefinire i bordi urbani sfrangiati; gli interventi di riqualificazione, compensazione e progettazione paesaggistica e ambientale sono finalizzati a mantenere i varchi tra nuclei urbani, alla realizzazione di cinture verdi, <i>greenway</i> e cunei verdi, nonché a valorizzare le attività agricole anche in chiave turistica e didattica;</p> <p>c. le connessioni lineari (ad es. siepi e filari) esistenti, anche minime, rappresentano gli elementi da conservare e incrementare, in particolare a tutela delle bealere, dei canali e lungo i percorsi individuati nella Tavola P5;</p> <p>d. i contesti fluviali rappresentano gli ambiti all'interno dei quali promuovere l'ampliamento delle aree golenali e la riqualificazione dei tratti spondali (nel rispetto di quanto previsto dal PAI e dalle Direttive e programmi a esso collegati, per quanto non attiene la tutela del paesaggio), mantenere la vegetazione arborea spondale esistente e impiantarne di nuova con specie autoctone ove necessario, ripristinare il bosco ripariale e promuovere interventi di valorizzazione paesaggistica e ambientale delle casse di espansione esistenti.</p> <p>comma 11</p> <p>Con riferimento alle indicazioni relative alle rete fruitiva, i piani settoriali, territoriali provinciali e i piani locali, per quanto di rispettiva competenza, definiscono azioni finalizzate a:</p> <p>a. adottare orientamenti progettuali tali da aderire ai caratteri specifici dei contesti interessati, con particolare riferimento alle indicazioni di cui alla Parte III delle presenti norme;</p> <p>b. prestare speciale attenzione agli aspetti panoramici e di intervisibilità, sia attivi (le infrastrutture come canali di fruizione visiva), sia passivi (le infrastrutture come oggetto di relazioni visive), con particolare riferimento a quelle considerate agli articoli 30 e 33;</p> <p>c. prestare speciale attenzione all'uso della vegetazione (cortine verdi, viali d'accesso, arredo vegetale, barriere verdi antirumore, ecc.) nei progetti di infrastrutture;</p> <p>d. adottare specifiche misure di mitigazione nei confronti delle criticità esistenti.</p>	<p><i>termini di tutela paesaggistica, introducendo puntuali prescrizioni finalizzate alla mitigazione e compensazione degli effetti indotti sul paesaggio e sull'ambiente a seguito delle attuazioni delle previsioni urbanistiche.</i></p>
---------------------------------------------------------------------------------------------------------------------------------------------------------------------------------------------------------------------------------------------------------------------------------------------------------------------------------------------------------------------------------------------------------------------------------------------------------------------------------------------------------------------------------------------------------------------------------------------------------------------------------------------------------------------------------------------------------------------------------------------------------------------------------------------------------------------------------------------------------------------------------------------------------------------------------------------------------------------------------------------------------------------------------------------------------------------------------------------------------------------------------------------------------------------------------------------------------------------------------------------------------------------------------------------------------------------------------------------------------------------------------------------------------------------------------------------------------------------------------------------------------------------------------------------------------------------------------------------------------------------------------------------------------------------------------------------------------------------------------------------------------------------------------------------------------------------------------------------------------------------------------------------------------------------------------------------------------------------------------------------------------------------------------------------------------------------------------------------------------------------------------------------------------------------------------------------------------------------------------------------------------------------------------------------------------------------------------------------------------------------------------------------------------------------------------------------------------------------------------------------------------------------------------------------------------------------------------------------------------------	----------------------------------------------------------------------------------------------------------------------------------------------------------------------------------------------------------------------------------------------

Direttive

comma 12

I piani territoriali provinciali riconoscono e approfondiscono gli elementi della Rete descritti nei commi 3, 4 e 5, precisando la disciplina operativa necessaria alla loro salvaguardia e all'attuazione delle indicazioni progettuali del Ppr, con particolare riferimento ai corridoi e ai sistemi (ambientali, storici e infrastrutturali) di livello sovra locale.

comma 13

I piani locali assumono e specificano alla scala di maggior dettaglio gli elementi della Rete, ponendo particolare attenzione alla disciplina per gli elementi puntuali e recependo dalla pianificazione di area vasta le indicazioni riguardanti le misure di tutela di livello sovra locale.

comma 14

La Rete costituisce riferimento per:

- a. le valutazioni ambientali strategiche, di impatto o di incidenza di piani o progetti che possono influire sulla consistenza, l'integrità e la fruibilità delle risorse naturali e di quelle storico-culturali a esse associate; le analisi e gli studi dovranno evidenziare le interferenze dei piani e dei progetti con la Rete, individuando eventuali azioni di mitigazione e compensazione;
- b. le misure di qualificazione ambientale previste dal programma di sviluppo rurale o da altri programmi di finanziamento del settore agricolo e forestale con finalità ambientali, nonché per la localizzazione di misure di compensazione relative a trasformazioni d'uso o realizzazione di infrastrutture.



Figura – Estratto della Tavola P5 del PPR per la zona di Lusernetta



Figura 2 – Estratto della Tavola P5 del PPR per la zona di Lusernetta - Legenda

SCHEDE DI APPROFONDIMENTO

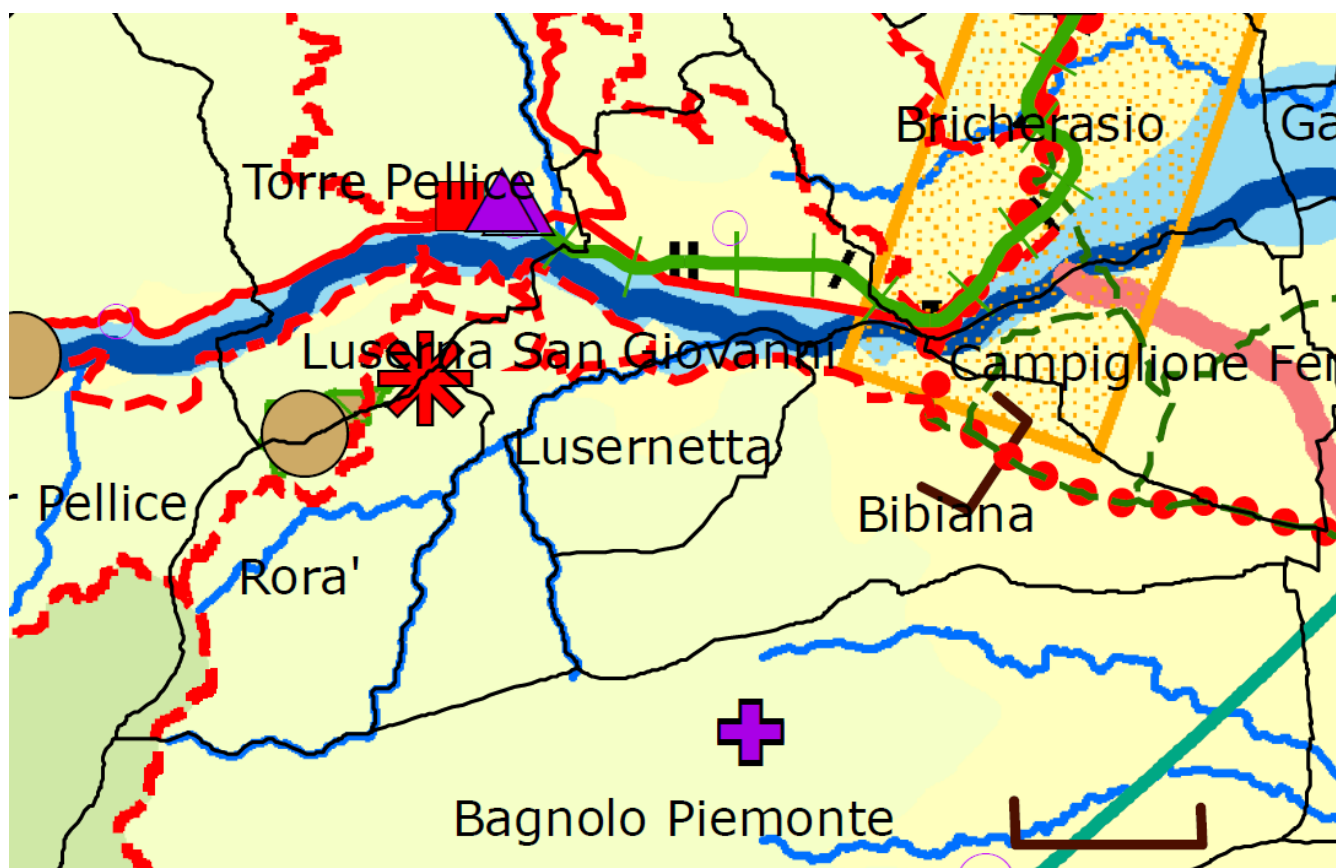
INDIVIDUAZIONE CARTOGRAFICA SUL TERRITORIO COMUNALE DELL'AMBITO OGGETTO DI APPROFONDIMENTO

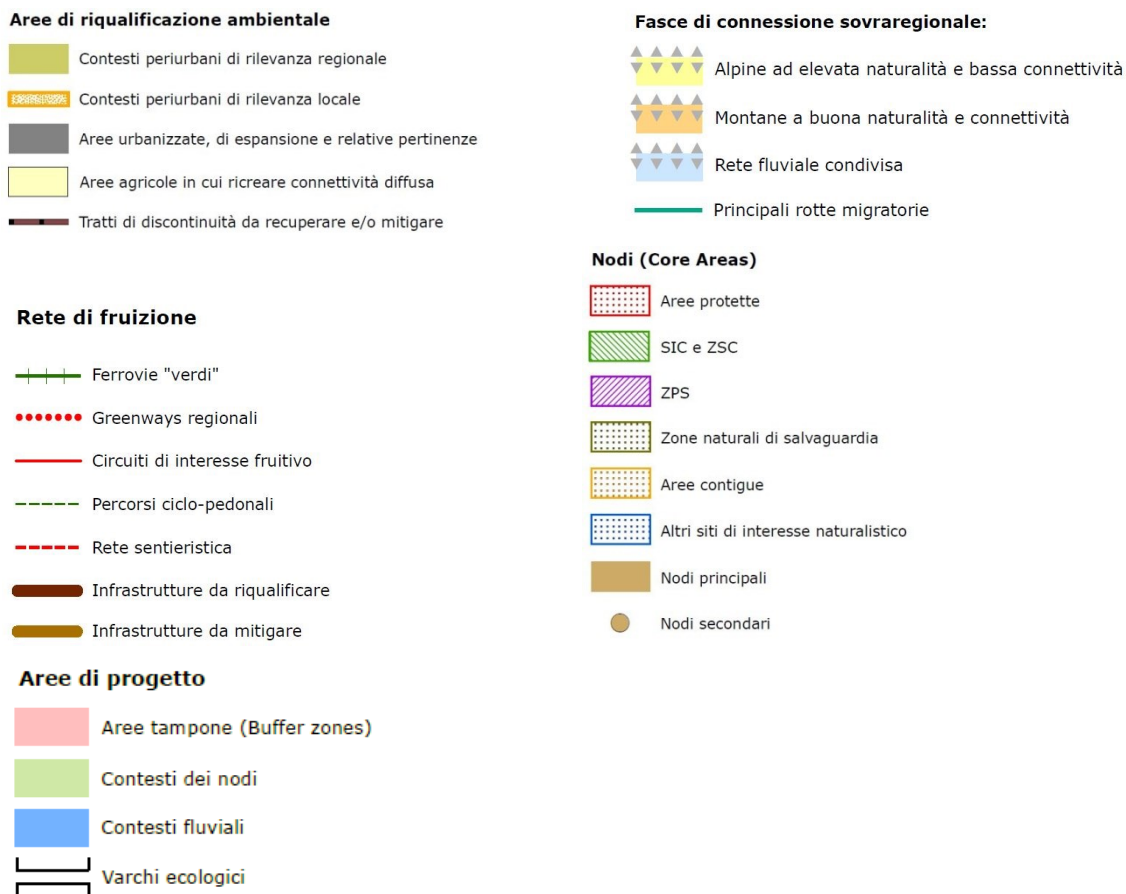
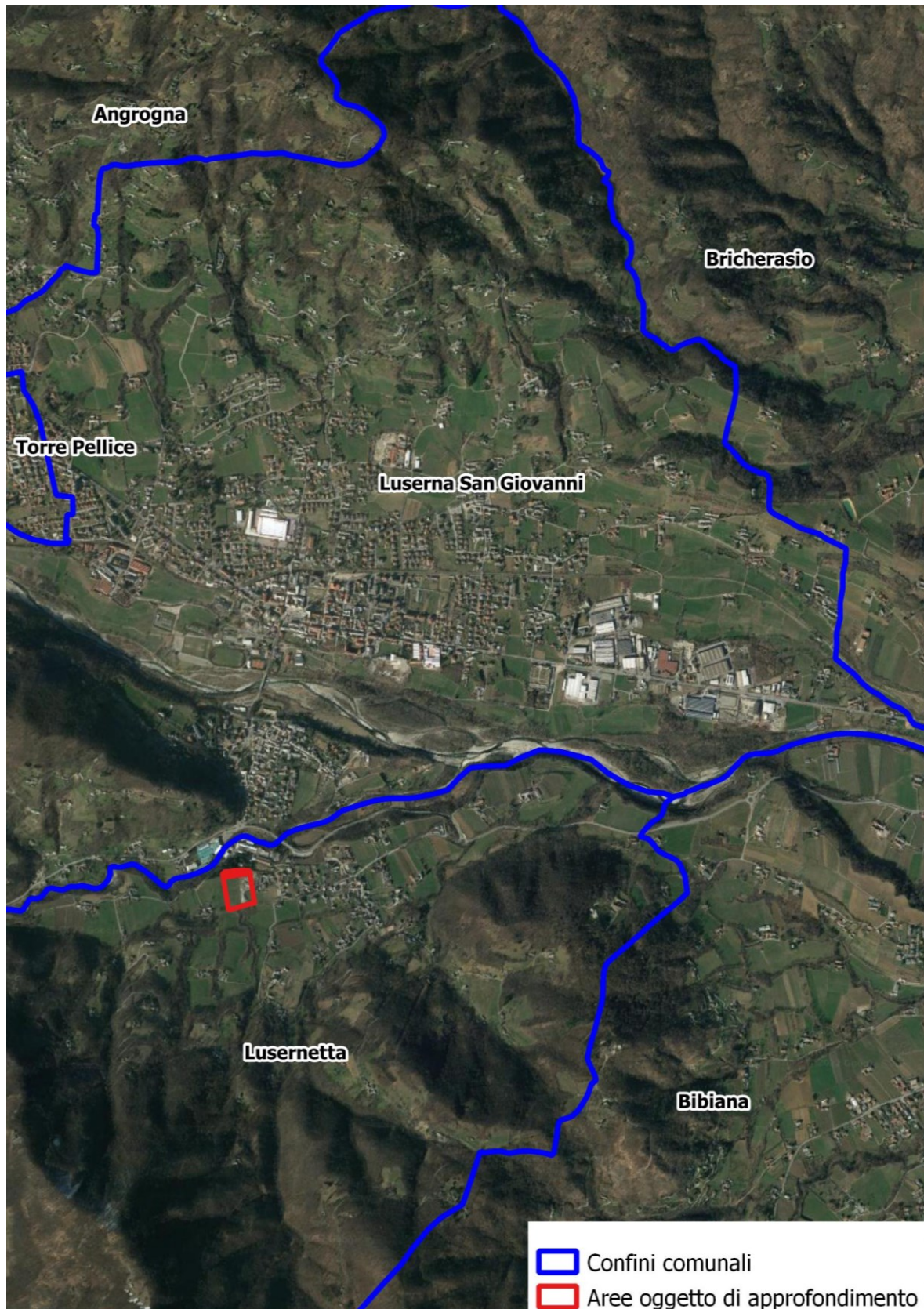

AREA OGGETTO DI VARIANTE: Intervento n.1- Zona D2

La variante strutturale è stata essenzialmente predisposta per adeguare il vigente strumento urbanistico del comune di Lusernetta al Piano per l'assetto idrogeologico (PAI). Le uniche modifiche apportate al Piano Regolatore Vigente non inerenti l'adeguamento al PAI riguardano lo spostamento di un tratto di canale che attualmente attraversa l'area produttiva "D2" sul confine est della stessa oltre alla previsione di un piccolo ampliamento dell'area produttiva verso nord, ri-perimetrando come area D2 una porzione di territorio attualmente indicato dal PRGC Vigente come area agricola, ma intercluso tra una zona di centro storico denominata "A2", l'area produttiva "D2" e l'area "C1a" a destinazione d'uso promiscua (residenziale e artigianale).

Sulle tavole di PRGC viene indicato il percorso proposto per lo spostamento del tratto di canale che attualmente attraversa l'area D2 e l'adiacente area C1a. Attualmente il canale è a cielo libero nella parte che attraversa l'area D2, mentre risulta intubato con profili di sezione di circa 100 cm di diametro o equivalenti nel tratto che attraversa l'area C1a. La proposta di spostamento del canale, in virtù dalle verifiche idrauliche condotte dall'ing. Walter Ripamonti, prevede di ubicare il canale fuori dall'area normativa D2, oltre la nuova strada prevista dal PRGC, nella posizione indicata nelle Tavole di piano (Tavola CD6 parte prima), lasciando lo stesso il più possibile a cielo aperto, limitando le parti intubate ai tratti strettamente necessari, utilizzando in quei tratti profili di CLS del diametro minimo di cm. 150 o sezioni equivalenti.

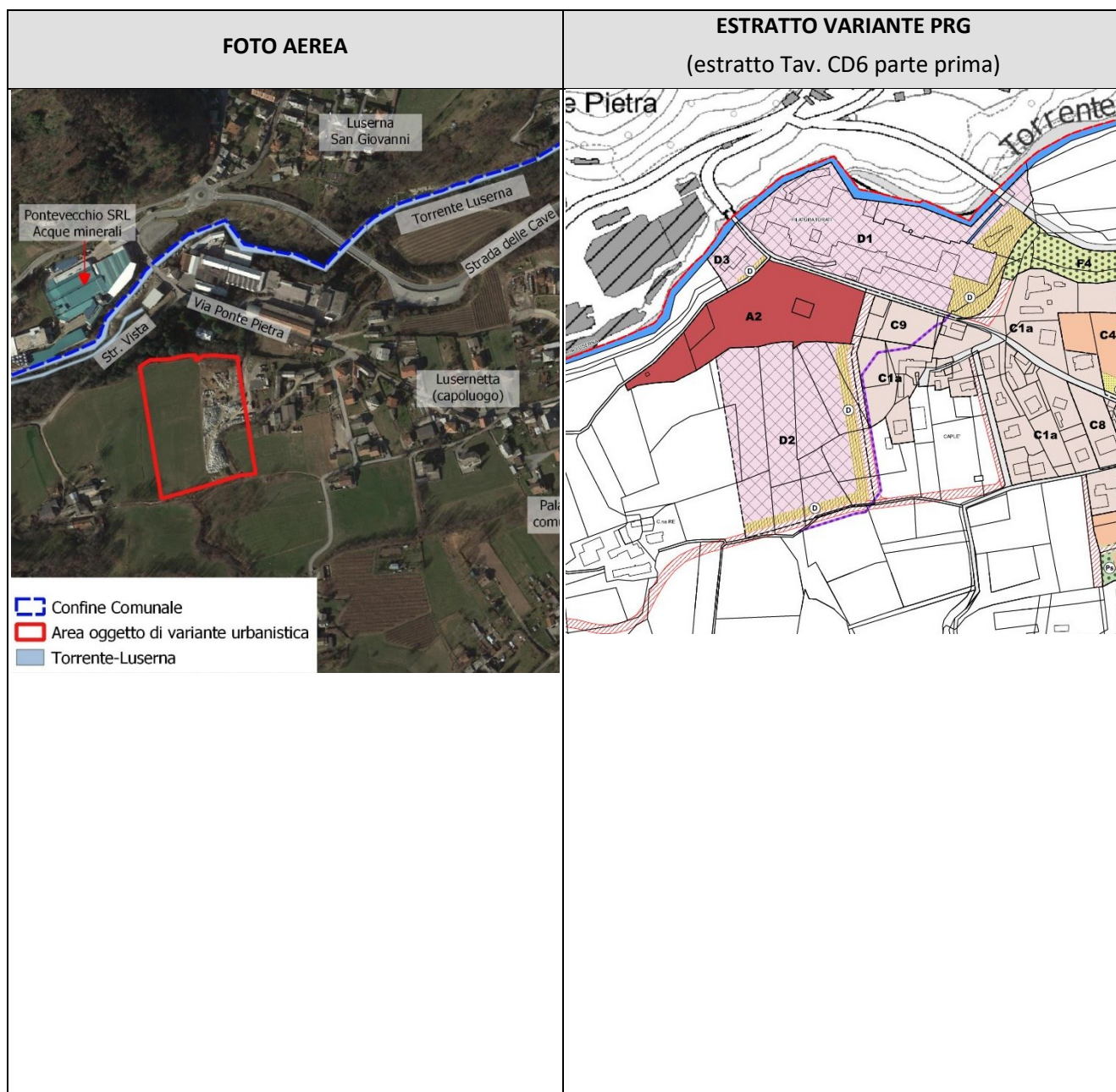

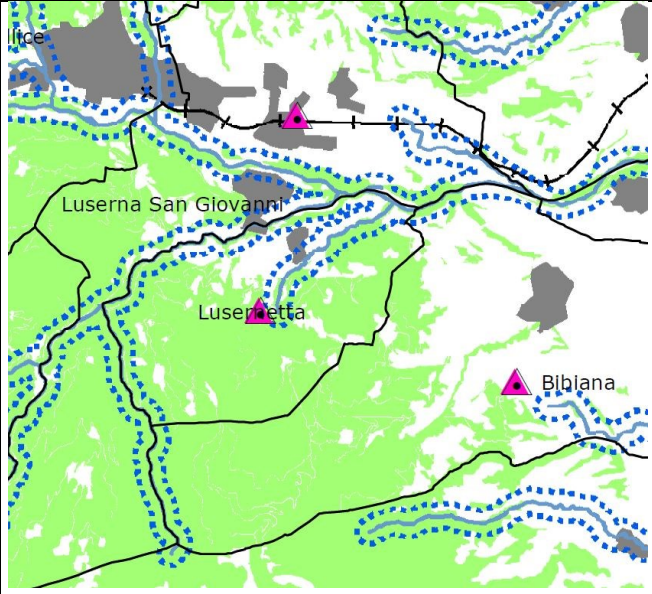
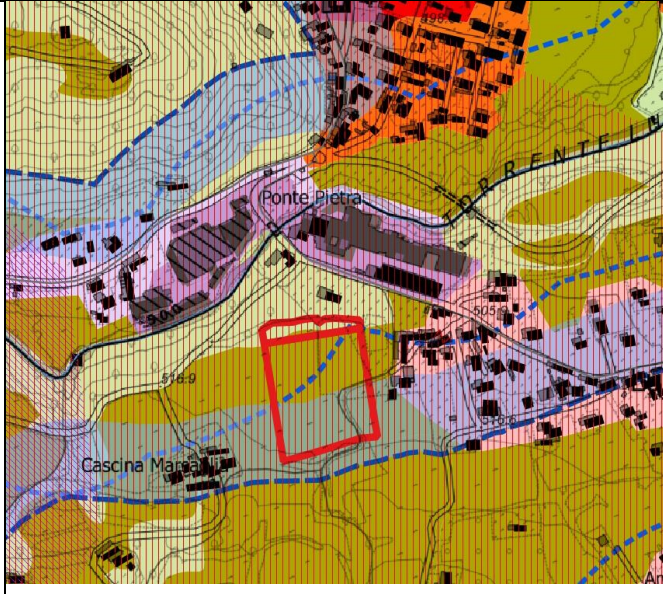
ESTRATTO TAV. P2	ESTRATTO TAV. P4
	
BENI PAESAGGISTICI INTERESSATI	COMPONENTI PAESAGGISTICHE INTERESSATE
<p>Elenco</p> <p>Aree tutelate per legge ai sensi dell'art. 142 del D.lgs. n. 42/2004:</p> <ol style="list-style-type: none"> 1. - Lettera c) I fiumi, i torrenti, i corsi d'acqua iscritti negli elenchi previsti dal testo unico delle disposizioni di legge sulle acque ed impianti elettrici, approvato con R.D. n. 1775/1933, e le relative sponde o piedi degli argini per una fascia di 150 m ciascuna (art. 14 NdA del PPR) 2. Lettera g) I territori coperti da foreste e da boschi, ancorché percorsi o danneggiati dal fuoco, e quelli sottoposti a vincolo di rimboschimento, come definiti dall'articolo 2, commi 2 e 6, del D.lgs. n. 227/2001 (art. 16 NdA del PPR) 3. Lettera m) Le zone di interesse archeologico (art. 23 NdA del PPR) 	<p>Elenco</p> <ol style="list-style-type: none"> 1. Zona Fluviale interna (art. 14 delle NdA del PPR); 2. Terreni a prevalente copertura boscata (art. 16 delle NdA del PPR); 3. Praterie prato-pascolo cespuglieti (art. 19 delle NdA del PPR) 4. Nuclei alpini connessi allo sfruttamento agro silvo pastorale SS35 (art. 25 delle NdA del PPR); 5. Componenti morfologico-insediative: 6. urbane consolidate dei centri minori (m.i. 4, m.i.5, m.i.7); 7. Aree rurali di pianura o collina (art. 40) m.i.10 8. Aree di elevato interesse agronomico (art. 20)
ANALISI DEGLI ELEMENTI DI COERENZA O DI CRITICITÀ CON LA NORMATIVA DEL PPR	
<p>La presente analisi di coerenza è stata redatta esclusivamente in relazione alle modifiche apportate al PRGC Vigente sull'area D2 e pertanto descrivere nella presente scheda gli elementi di coerenza e criticità sarebbe ripetitivo e ridondante. Per l'analisi degli elementi di coerenza e di criticità delle modifiche all'area D2 si rimanda pertanto a quando descritto nelle pagine precedenti della presente relazione di coerenza</p>	
CONCLUSIONI	
<p>l'intervento di variante sull'area D2 è coerente con le direttive e le prescrizioni del PPR, in quanto introduce misure di tutela ambientale e paesaggistica finalizzate a garantire uno sviluppo urbanistico ed edilizio di un'area produttiva già prevista dal PRGC Vigente ed in parte già utilizzata a tale scopo compatibile con l'ambiente e il paesaggio circostanti. Le specifiche misure di compensazione e mitigazione ambientale introdotte hanno proprio lo scopo di migliorare l'inserimento paesaggistico dell'area produttiva D2. In assenza delle modifiche introdotte sull'area normativa D2 dalla presente variante si avrebbe uno sviluppo urbanistico della stessa notevolmente più impattante sia sotto il profilo paesaggistico che ambientale.</p>	